

# PIANO TRIENNALE DELL'OFFERTA FORMATIVA

ISTITUTO

COMPENSIVO

STATALE

PRAIA A MARE

Dirigente Scolastico

Dott.ssa Patrizia Granato



**Il PTOF è la carta d'identità programmatica e culturale del nostro Istituto.**

**Piano**

**Triennale**

**Offerta**

**Formativa**

**Il PTOF  
esplica  
l'azione**

- ❖ **EDUCATIVA**
- ❖ **METODOLOGICA**
- ❖ **DIDATTICA**
- ❖ **VALUTATIVA**
- ❖ **PROGETTUALE**
- ❖ **FINANZIARIA**



**PTOF**

ISTITUTO COMPRENSIVO  
PRAIA A MARE  
2021-2022



## I valori e le aspirazioni che il nostro Istituto Comprensivo intende perseguire:

- Realizzare una comunità educante che promuova le competenze, il successo formativo, il benessere e l'integrazione di tutti gli alunni, prevenendo il disagio e la dispersione scolastica.
- Orientare e promuovere il protagonismo dei propri studenti e il pieno sviluppo della loro personalità in un'ottica di interazione seria ed affidabile con i pari, con le famiglie e con il territorio.

## La Mission che il nostro Istituto Comprensivo si prefigge di perseguire è così articolata:

- Formare l'uomo e il cittadino del domani
- Salvaguardare la propria identità culturale
- Educare ai valori della pace, della legalità, della libertà, dell'interculturalità
- Educare a gestire il mondo dell'informazione digitale in modo critico e consapevole
- Favorire e incentivare la creatività
- Imparare ad imparare
- Costruire relazioni positive tra gli studenti, tra gli studenti e i docenti, tra i docenti, tra docenti e famiglie
- Creare una comunità di apprendimento in cui la diversità venga rispettata e apprezzata
- Creare condizioni che favoriscano l'apprendimento tramite innovazioni didattico-metodologiche e che rendano gli alunni soggetti attivi del processo di apprendimento
- Sviluppare e consolidare competenze di Cittadinanza e Costituzione, di Cittadinanza e Cultura digitale, di Cittadinanza e Sostenibilità

# Come nasce il PTOF? Qual è la finalità del PTOF?

Il Piano dell'Offerta Formativa ha valenza triennale e individua, attraverso attente procedure valutative, la parte programmatica e gli obiettivi di miglioramento definiti nel **Rapporto di AutoValutazione (RAV)** e nel **Piano di Miglioramento (PdM)**.

IL PTOF della nostra scuola non è quindi solo la fotografia dell'identità esistente, ma **impegna la struttura organizzativa dell'istituto e le sue risorse in modo dinamico verso obiettivi di miglioramento.**

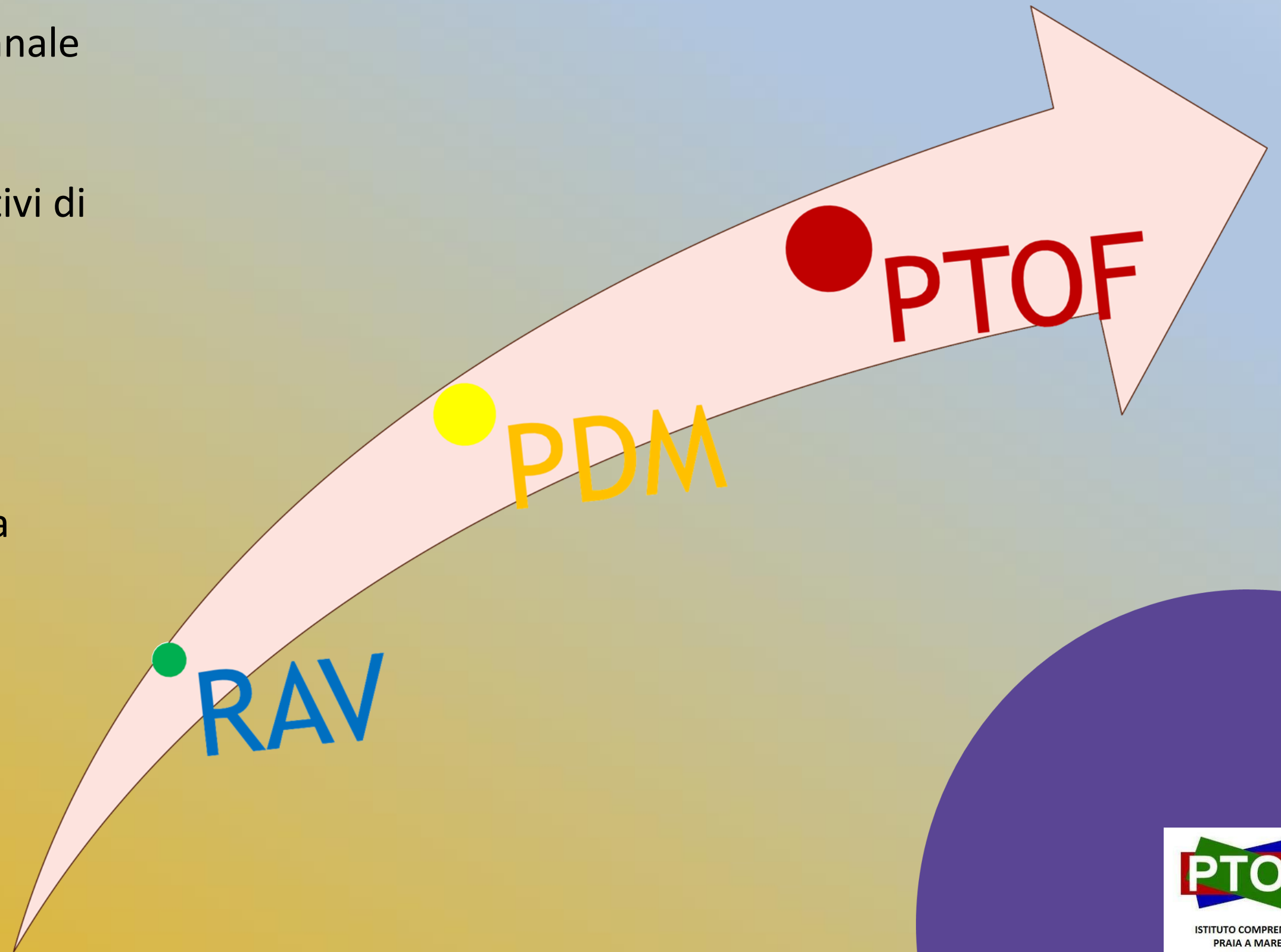

# LINEE STRATEGICHE

Il PdM offre una visione strategica delle priorità formative, dell'analisi dei processi da migliorare, dei traguardi a breve, medio e lungo termine da perseguire.



Sui punti di debolezza si concentrerà l'azione progettuale e di innovazione del nostro Istituto

Comprensivo al fine di migliorare la qualità e l'efficacia del servizio di istruzione e formazione.



Azioni messe in atto dall'I.C. di Praia a Mare:

- Implementazione di un curriculum strutturato su una didattica condivisa con prove e griglie di valutazione comuni
- Ampliamento dell'offerta formativa con progetti curricolari ed extracurricolari
- Azioni in sinergia con il territorio: Enti, Associazioni, Reti di scuole
- Formazione- aggiornamento del personale docente e ATA

# ARTICOLAZIONE DEL CURRICOLO



CURRICOLO DELLA SCUOLA DELL'INFANZIA



CURRICOLO DELLA SCUOLA PRIMARIA



CURRICOLO DELLA SCUOLA SECONDARIA



VALUTAZIONE DELLE COMPETENZE



Il curricolo certifica le competenze chiave europee degli alunni alla fine della Scuola Primaria e Secondaria di Primo Grado

DALL'A.S. 2020/2021 LA VALUTAZIONE NELLA SCUOLA PRIMARIA NON VIENE PIU' ESPRESSA CON VOTO NUMERICO, MA CON GIUDIZIO DESCRITTIVO.



L'organizzazione del nostro Istituto Comprensivo mira ad un'acquisizione «progressiva» degli apprendimenti, ponendo al centro la ricerca delle connessioni fra i saperi e la continua collaborazione tra docenti. Il curricolo è strutturato su una didattica condivisa con prove e griglie di valutazione comuni.

La metodologia che permette di perseguire tutto ciò è quella di affiancare al sapere il fare e l'essere, privilegiando la didattica laboratoriale, ludico-espressiva, esplorativa, esperienziale, interdisciplinare e trasversale.

La valutazione accompagna il curricolo, tiene conto sia dei progressi compiuti nell'area cognitiva, sia dei processi di maturazione e di socializzazione dell'alunno.

Assume una **funzione formativa** di accompagnamento del processo educativo didattico. Promuove nell'allievo la capacità di autovalutazione e ha una **funzione orientativa**.

# 1. Novità per l'A.S. 2021/2022



## DIDATTICA DIGITALE INTEGRATA

### Linee guida sulla Didattica Digitale Integrata

Il nostro Istituto, da marzo 2020, ha attivato con successo la *Didattica a Distanza* in tutte le sezioni della Scuola dell'infanzia e in tutte le classi della Scuola Primaria e Secondaria di I Grado.

Da settembre 2020, in conformità alle disposizioni ministeriali, è stato predisposto un piano per la *Didattica Digitale Integrata*.

Per tutti i gradi di scuola è prevista la possibilità di sviluppare attività didattiche da remoto tramite classi virtuali con l'utilizzo della piattaforma WorkSpace.

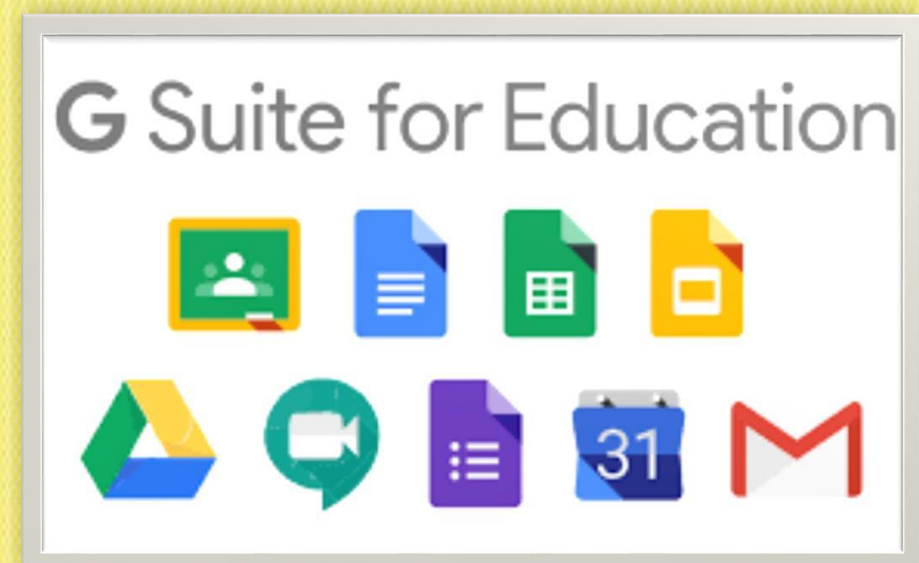

## 2. Novità per l'A.S. 2021/2022



### EDUCAZIONE CIVICA

**Linee guida per l'insegnamento dell'educazione civica**

**Art. 3 della legge 20 agosto 2019, n. 92**

**Il nostro Istituto, già negli anni scolastici precedenti, ha manifestato una grande attenzione per i temi dell'educazione civica progettando e realizzando Unità di Apprendimento Trasversali, proposte in ingresso, in itinere e finali**

**. Nel corso dell'anno scolastico 2020/2021 è stato predisposto il curriculum di Ed. Civica**

**Le Unità di Apprendimento Trasversali coinvolgono tutte le discipline e sono orientate ad affrontare le tematiche più importanti e attuali nell'ambito della legalità, dell'ambiente, della sostenibilità e della sicurezza in rete.**

**PTOF**

ISTITUTO COMPRENSIVO  
PRAIA A MARE  
2021-2022



### 3. Dall'A.S. 2020/2021

# COMUNICAZIONE E INFORMAZIONE

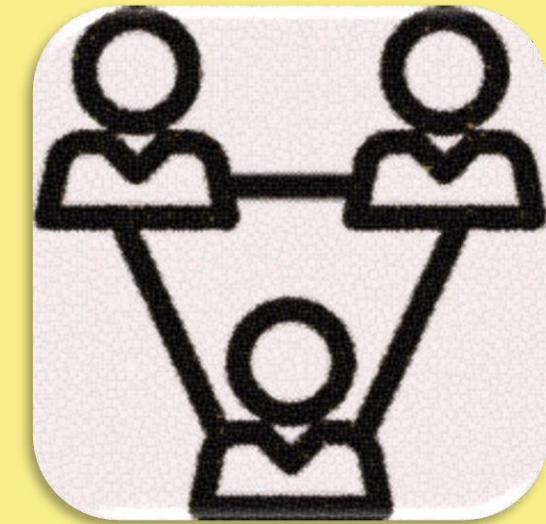

Il nostro Istituto Comprensivo presta particolare attenzione alla comunicazione e alla divulgazione di informazioni, aggiornamenti e notizie. A tal fine, per agevolare la fruizione delle news,

dallo scorso anno scolastico si avvale di ulteriori

canali informativi: [Instagram](#) e [Telegram](#) e [YouTube](#).

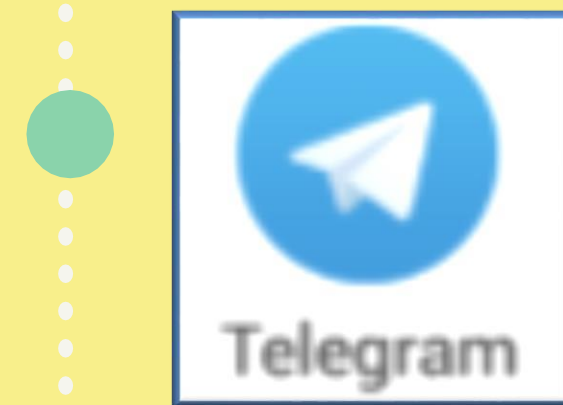

# 1. Ampliamento dell'offerta formativa

Il nostro Istituto arricchisce l'offerta formativa attraverso l'elaborazione e la scelta di attività e progetti formativi, scaturiti dall'esigenza di realizzare percorsi operativi rispondenti ai bisogni degli alunni e del territorio e che favoriscono le situazioni di apprendimento.

Accoglienza  
Continuità  
Orientamento



Ambiente e Salute  
Attività sportive  
Attività outdoor  
Uscite didattiche sul territorio



Integrazione  
Inclusività  
Intercultura



Incontri con le  
Forze Armate  
e Giornata  
della Legalità

Puliamo il mondo



Legalità  
Cittadinanza  
attiva e  
democratica



Partecipazione a  
concorsi  
locali e nazionali



## 2. Ampliamento dell'offerta formativa

Potenziamento Abilità linguistiche

Libriamoci  
lo leggo perché  
Scrittori di classe: **Storie di amicizie, lealtà e coraggio**



Potenziamento Abilità Logico-matematiche

Giornale di classe: **Scuola attiva**



Il giornale dell'Istituto Comprensivo Statale di Praia a Mare  
Dirigente Scolastico dott.ssa Patrizia Granato



**#IOLEGGO PERCHÈ**

Giochi di matematica Pristem- Università Bocconi  
Olimpiadi del problem solving  
Coding- Coding Unplugged



Potenziamento Lingue straniere con metodologia CLIL

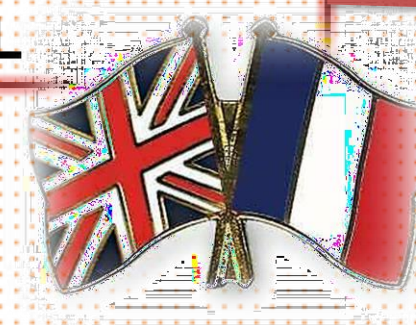

CLIL Inglese Scuola Primaria  
**Coding in your classroom**

CLIL Francese- Scuola Secondaria  
**Le Bien- être**

# 3. Ampliamento dell'offerta formativa

Inoltre...

Il progetto «**Stare bene a scuola**», finalizzato all'inclusione e all'integrazione degli alunni BES, prevede l'attivazione di uno **Sportello d'Ascolto** per offrire un supporto tecnico-didattico ai docenti e uno spazio di ascolto alle famiglie.



Lo Sportello di Ascolto si avvale della collaborazione, volontaria e gratuita, di professionisti del settore che supportano le famiglie e forniscono consulenza tecnica specifica su strategie comportamentali ed educative in funzione delle richieste dei Consigli di Classe, Interclasse ed Intersezione.



Durante l'A.S. 2021/2022 il servizio sarà attivato in modalità on line

# 4. Ampliamento dell'offerta formativa

Reti locali cablate e wireless nelle scuole

Asse (V) FESR

Avviso pubblico 20480 del 20 luglio 2021



PROGETTO IC PRAIA 81.000 EURO

Digital Board: trasformazione digitale nella didattica e nell'organizzazione

Asse (V) FESR

Avviso pubblico 28966 del 6 settembre 2021



PROGETTO IC PRAIA 43.000 euro



art21, c.3, DL n.137 del 28 ottobre 2020



Il **P**rogramma **O**perativo **N**azionale è un **piano di interventi** del MIUR che punta a creare un sistema d'istruzione e di formazione di elevata qualità. È finanziato dai Fondi Strutturali Europei e ha una **durata settennale**, dal 2014 al 2020.



Fondi per Didattica a Distanza  
D.M. 187 del 26 marzo 2020  
**Piattaforma WorkSpace**  
**Dispositivi - Formazione**



Ministero dell'Istruzione, dell'Università e della Ricerca

AZIONE #28

UN ANIMATORE DIGITALE IN OGNI SCUOLA



## 5. Ampliamento dell'offerta formativa. Attività extracurricolari



Progetti: Tipologia moduli - ambito - titolo - fase - destinatari					
ore	Ambito	P - S - I	Titolo	FASE 3*	tipologia
20	Matematica	P - S - I	MATEMATICA AL PC!	sett.2021	Iniziative finalizzate a favorire il rinforzo disciplinare in un'ottica di <u>peer tutoring</u>
20	Scienze /MAT	P - S - I	L'ISOLA CHE C'E'	sett.2021	Attività <u>laboratoriali</u> o momenti d'ascolto
20	Pensiero computazionale /MAT	P - S - I	LABORATORIO CODING	sett.2021	Iniziative finalizzate a favorire il rinforzo disciplinare in un'ottica di <u>peer tutoring</u>
20	Ed. Civica /ITA	P - S - I	CICERONEM IN PATRIA	sett.2021	Iniziative finalizzate a favorire il rinforzo disciplinare in un'ottica di <u>peer tutoring</u>
20	ITA/ Scienze	P - S - I	A SCUOLA DI SOSTENIBILITA'	sett.2021	Iniziative finalizzate a favorire il rinforzo disciplinare in un'ottica di <u>peer tutoring</u>
20	Arte Ita	P - S - I	SI PUO' FARE	sett.2021	Attività <u>laboratoriali</u> o momenti d'ascolto
20	Musica Ita Mat	P - S - I	ANCORA INSIEME	sett.2021	Iniziative finalizzate a favorire il rinforzo disciplinare in un'ottica di <u>peer tutoring</u>
20	Sport	P - S - I	L'AULA IN RIVA AL MARE	sett.2021	Attività <u>laboratoriali</u> o momenti d'ascolto
20	Attività ItaMat <u>laboratoriali di comunicazione</u>	P - S - I	VIVA LA FANTASIA... ABBASSO LA PANDEMIA	sett.2021	Iniziative per l'inclusione e il supporto ai bisogni educativi speciali
20	Ed. Civica /ITA	P - S - I	L'EDUCAZIONE ... OLTRE LA CLASSE	sett.2021	Iniziative finalizzate a favorire il rinforzo disciplinare in un'ottica di <u>peer tutoring</u>

# Metodologie innovative

## Adesione al Movimento Avanguardie Educative



**Dialogo  
euristico**

**Outdoor  
educativo**

# Partners dell'I.C. per l'area formazione e formazione interna



**Progetto d'Istituto  
Formazione Sicurezza**

**Rischio Biologico da Sars-Cov2**

R.S.P.P. Prof. Francesco Marsiglia



Software Open source per la didattica, la comunicazione e l'autonomia

La documentazione scolastica formulata sul modello ICF-CY

62435	La costruzione di UDA nella didattica per competenze
62436	Da GSuite a Workspace
62437	Matematica e Problem Solving
62439	STEAM - coding e pensiero computazione
62480	Registro Elettronico



Scuola Capofila  
Piano di Formazione



Piano Ambito  
Cal\_4 Cs\_2



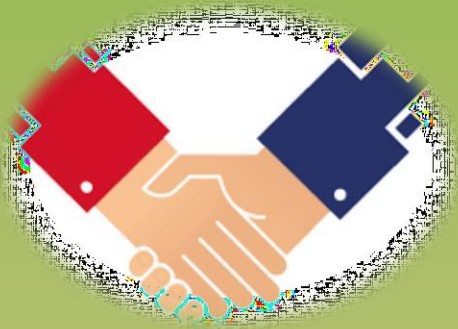

# Partners dell' I.C. per il miglioramento, la formazione e l'inclusione

## Enti e Associazioni

Comuni di Praia a Mare,  
San Nicola Arcella e Aieta

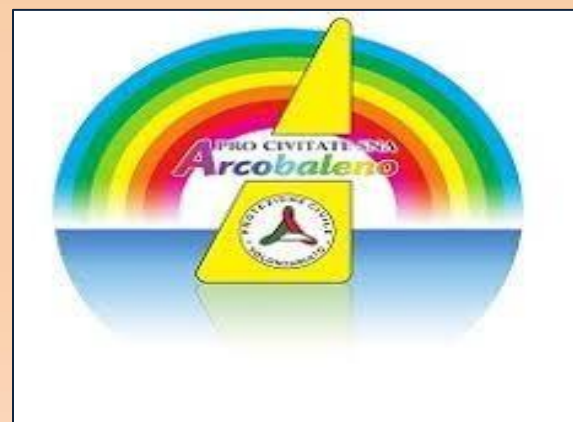

# Coordinamento Gestionale- organizzativo dell'I.C.





# TEMPO SCUOLA

## SCUOLA DELL'INFANZIA

**40 ore settimanali**

Entrata dal lunedì al venerdì dalle ore 8:00 alle ore 9:30

Uscita dal lunedì al venerdì

Senza servizio mensa ore 13:00

Con servizio mensa ore 16:00

## SCUOLA SECONDARIA I GRADO

**Praia a Mare**

**30 ore settimanali** dal Lunedì al Venerdì ore 8:10-14:10

**Aieta e San Nicola Arcella**

**36 ore settimanali** Dal Lunedì al Venerdì Ore 8:20 –  
14:20

## SCUOLA PRIMARIA

**27 ore settimanali:** dal Lunedì al Giovedì ore 8:00-13:30

Venerdì ore 8:00 – 13:00

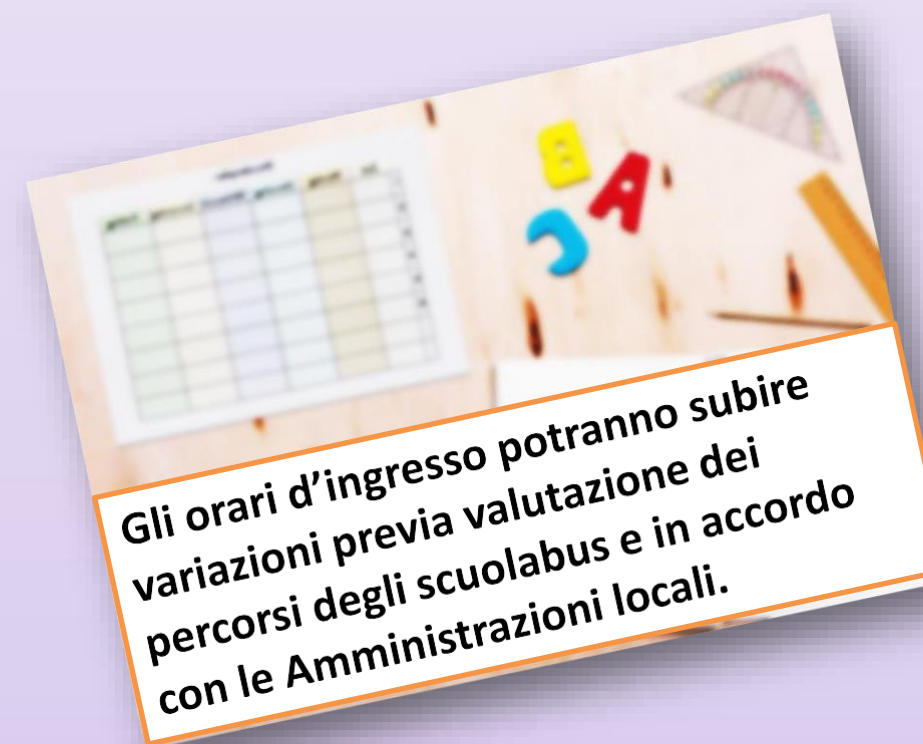

# Le nostre sedi scolastiche



## Praia a Mare

- Via Verdi 23  
Scuola dell'Infanzia
- Via della Foresta  
Scuola dell'Infanzia
- Via Verdi Scuola  
Primaria sede Segreteria e Dirigente
- Via Manzoni:  
plesso Scuola Primaria
- Via Galilei plesso  
Scuola Primaria
- Via Marco Polo:  
plesso Scuola Secondaria di I Grado



## San Nicola Arcella

- C.so Umberto  
Scuola Infanzia
- C.so Umberto  
Scuola Primaria
- P.za Pertini  
Scuola Secondaria di I Grado



## Aieta

- Via Ciromolo  
Scuola Infanzia  
Scuola Primaria  
Scuola Secondaria di I Grado

# Grazie!

## Istituto Comprensivo Statale

Scuola dell' Infanzia, Primaria e  
Secondaria di I Grado

Comuni di Praia a Mare, Aieta e  
San Nicola Arcella

Sede centrale  
via Verdi, 40  
Praia a Mare

Tel. 0985  
76106



[csic8au004@istruzione.it](mailto:csic8au004@istruzione.it)  
[csic8au004@pec.istruzione.it](mailto:csic8au004@pec.istruzione.it)

[www.icpraia.edu.it](http://www.icpraia.edu.it)